ÖRÜMCEK ADAM

129

KDV Dahil
2000LİRA

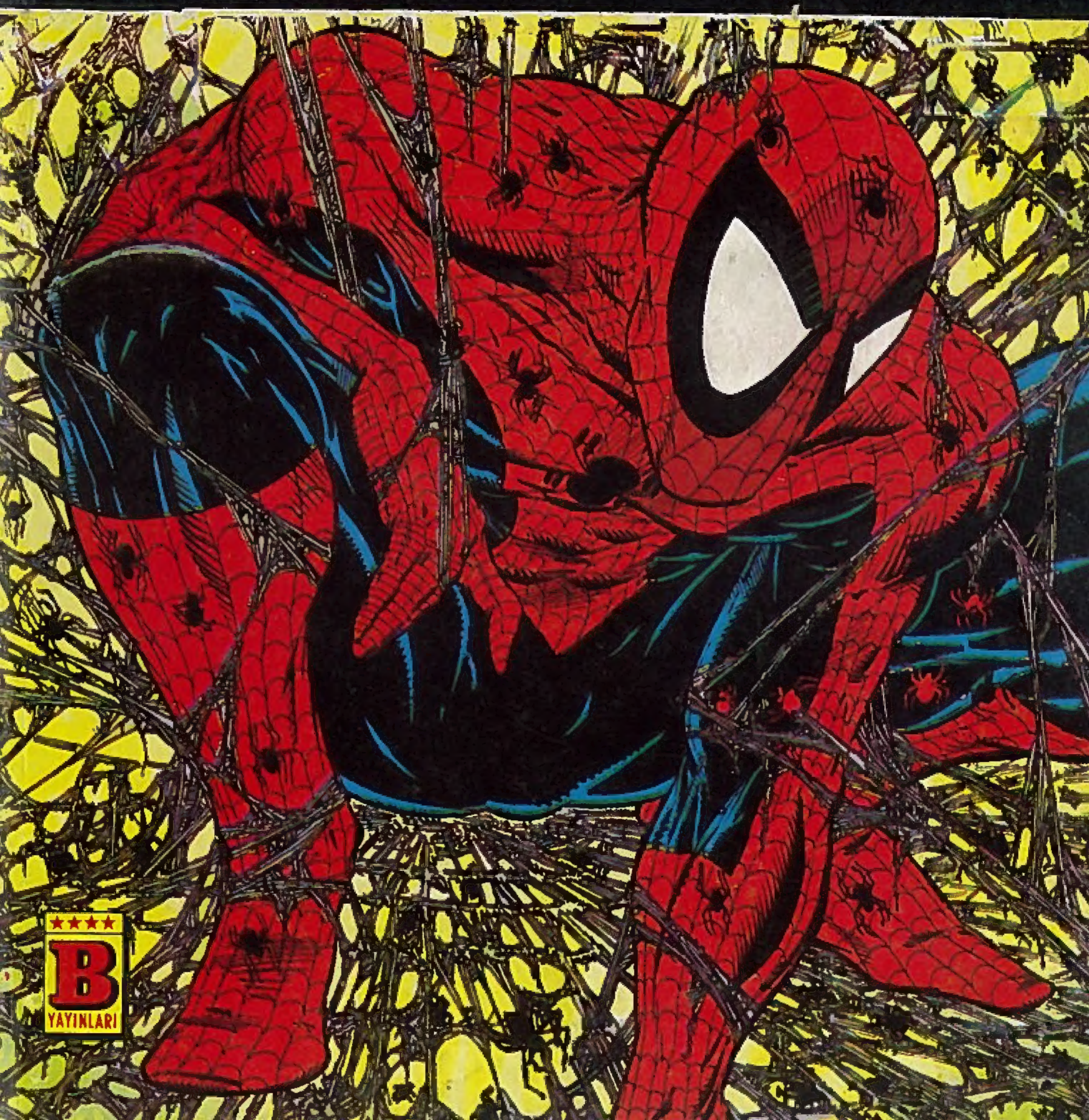

B YAYINLARI

ÖRÜMCEK ADAM

129 Türkiye'de yayın hakkı BİLKA-Bilim-Kültür Araştırma ve Yayıncılık Limited ŞTİ.ne aittir. (B yayınları)

BİLKA, Bilim-Kültür-Araştırma ve Yayıncılık Ltd. Şti. adına sahibi ve Sorumlu Yönetmeni

SAMET KOÇYİĞİT

AYDA BİR YAYINLANIR

Yönetim adresi: Cankurtaran
Kutlugün Sok. No. 25 Kat 1
Sultanahmet-İstanbul

Tel: 517 65 32 - 517 65 70

Kapak ve iç baskı: Taşangil Ofset
Kapak film : Kombi Grafik

Yayınlanan - çizgi roman yazı ve fotoğrafların her hakkı BİLKA, Bilim - Kültür - Araştırma ve Yayıncılık Limited Şti.ne aittir. Çizgi romanların yayın hakkı Kesim Ajansı aracılığı ile satın alınmıştır.

BÜYÜK DERT

NEWYORK'TA YAPILAN "YARINLARI-MIZ" KONULU BİLİMSEL FUARIN DÖRDÜNCÜSÜ AÇILMIŞTI ... VE ...
...PETER PARKER GÖREV BAŞINDA.
UPS !..
BAY PARKER, UÇMAK NASIL BİR DUYGU?

YARINLARIN FUARI

3

EVRENİN GÜÇLERİ - NE SAHİPKEN BİLE UÇMAKTAN HOŞLAN - MAMIŞTIM, BEN, KAPTAN —

BİRAZ GARİP BAY HAYNBERG.

GELECEK ZAMAN GARİPTİR, OĞLUM. O GÜNGELENE KADAR...

KORDKO ŞİRKETİ SAYESİN - DE ŞU ANDA GELECEĞİ YAŞIYORSUNUZ...

BU KUARK TEKNOLOJİ - SİNİN BİR ÖRNEĞİ. YANİ MADDENİN ESASI OLAN ELEKTRİK YÜKLÜ VAR OLAN EN UFAK ZERRECİKLER...

KUARKLARIN YÖ - RÜNGESİNİ DEĞİŞ - TİREREK —

-- BİRKAÇ SANİYE İÇİN YERÇEKİMİNİ ORTADAN KALDIRABİLİYORUZ —

NE YAZIK Kİ BU GÖS - TERİ, NEWYORK'UN BİR HAFTALIK AYDINLATMA FATURASINA BEDEL. ONUN İÇİN UYGULANMASI YILLAR İSTER...

AMA EMİNİMKİ SİZLER, ŞİRKETİN ÇALIŞMALARINI TAKDİRLE KAR - ŞILIYORSUNUZ - DUR...

4üncü YARINLARIMIZ FUARI

GÖSTERİ-MİZE GÖNÜL-LÜ OLARAK KATIL-MA CESARETİ GÖS-TEREN PETER PARKER'E DE TE-ŞEKKÜR EDİ-YORUZ.

BENİM İÇİN ZEVKTİ EFENDİM.

115

DOĞRU SÖYLÜYORUM.

KLIK-WHRRR

BİLİM HER ZA-MAN BENİM EN BÜYÜK TUTKUMDUR.

SANKİ ŞE-KERCİ DÜKKA-NINDAKİ ÇOCUK GİBİYİM...

HANGİSİNE BAKACAĞIMI ŞAŞIRIYORUM

BU ARADA FOTOĞ-RAF ÇEKEREK BİR-KAÇ KURUŞ KAZAN-MAK DA İŞİN ÇABA-SI OLUYOR...

--DOKTOR LEVİS'İN BÖCEK SAVARI O KADAR ETKİLİDİR Kİ...

-HAYVANLARI KONTROLDE DEVRİMDİR. ASLINDA...

-BU FUARDA BİLE BÖCEKLER-DEN KURTULMAK İÇİN BU OTOMA-TİK MAKİNE KULLANILMAKTADIR.

PEKİ, AMA DİYE-CEKSİNİZ, YA İNSANLAR?..

TIK

SİZE DOKTOR LEVİS'İN GÜ-VENLİK SİSTE-MİNİ GÖSTE-REYİM...

27

DİĞER ADI İLE...

ROBOTİT!..

DUR! YOKSA, ISIRI-RIM!..

GIRRRR-BUP!..

ÇOK HOŞU-MA GİTTİ...

HA-RİKA!..

B-B-BARK

BİLDİĞİMİZ BÖ-CEK İLAÇLARININ AK-SİNE BU PASİF BİR ALET DEĞİLDİR. BU GİDİP BÖCEĞİ ARAR, BULUR VE ÖLDÜRÜR...

FUAR KAPAN-MAK ÜZERE.. HEMEN BİR TELEFON BULUP EVİ ARAMALI-YIM...

MERİ CEYN-E GEÇ KALA-CAĞIMI HABER VER-MELİYİM...

GEÇ KALAN BİRİ DAHA VARDI...

HEY! FUAR BEŞ DAKİKAYA KADAR KAPANIYOR DOSTUM.

TÜH!..

SKOT LANG!..

HAVAALANINDAN ÇIKTIKTAN SONRA TRAFİĞE TAKILDIM. BAGAJIMI OTELE BIRAKACAK VAKTİM OLMADI.

YİNE DE YETİŞTİM DENEMEZ...

BU BİR İŞ SEYAHATİ...

KALİFORNİYADAKİ ELEKTRONİK MAĞAZAM İÇİN BİLGİ TOPLAMAYA GELDİM.

ASLINDA BURADAKİ BÜTÜN YENİ OYUNCAKLARI GÖZDEN GEÇİRMEK İSTERDİM...

4 üncü YARINLARIMIZ FUARI

TÜH! KUARK BÖLÜMÜNÜ KAPATMIŞLAR BİLE. EN ÇOK BU BÖLÜMÜ GÖRMEK İSTİYORDUM.

SANIRIM YARINA KADAR BEKLEMEM GEREKECEK. AMA ESKİLERİN DEDİĞİ GİBİ ÇOK ARZU EDİYORSAN...

VE DE KAZINCA ADAMSAN

BU ARADA FUARIN YANINDAKİ BOŞALTMA YERİNDE...

MAL GETİRMEK İÇİN GEÇ DEĞİL Mİ?.. EVRAKLARINIZI GÖREBİLİR MİYİM?

BİR YOLUNU BULURSUN.

ÖZÜR DİLERİM, KAĞIDIMIZ YOK, AMA SANA BAŞKA BİR ŞEY GÖSTERİRİZ...

UMARIM SEVERSİN

KLOROFORM!..

SLIAK

ANLAŞILAN, SİZLER BAŞINIZA BELA....

ULP!..

..ARIYORSUNUZ.

İKİ SEÇENEĞİN VAR MEMUR BEY...

YA BU KLOROFORMU KOKLARSIN..

--YA DA BU DÜNYA-YA VEDA EDERSİN.

AH, KARAR VERMEK NE GÜÇ...

AMA BAZI KARARLAR KOLAY VERİLİYOR...

UUUUUUUHHN...

KULAKLIK-LARINIZI TAK-TINIZ MI?

SİLAH-LARINIZ HAZIR MI?

BU KUARK MAKİNESİ, DEDİK-LERİ GİBİ İYİ BİR ENERJİ KAYNAĞI İSE...

--ONU SİLAH TEKNOLOJİSİNE UYARLAYABİLİRİZ...

ONU ELDE ETMEK İÇİN ÜLKE-LER NE BİÇİM PARA ÖDERLER

GÖZLÜMÜZÜ AÇALIM DA --

--BU PARAYI BİZE ÖDE-SİNLER...

İÇERDE—

MERİ CEYN, BENİM!

ŞEY, BİRAZ GEÇ KALACAĞIM—

HAYIR — GAZETEYE UĞRAYIP FİLMİ BIRAKMAM GEREKİYOR—

TÜH! GİZLİ HASTANENİN ÇEKİMLERİNE ÇALIŞMAM GEREKİYORDU—

EZBERİME YARDIM EDERSİN DİYORDUM. ÇABUK GELEBİLİR MİSİN?

MERDİ— YENDEKİ AYAK SESLERİNİ DUYDUN MU?

O BENİM!

ÖRÜMCEK ADAM OLARAK DAHA ÇABUK GİDERİM. AMA NEREDE DEĞİŞEYİM?

BURASI DEĞİŞMEK İÇİN İYİ BİR YERE BENZİYOR.

KARINCA BOYUNDA İSTEDİĞİM KADAR ETRAFI DOLAŞABİLİRİM—

GÜZEL. KİMSE BAKMIYOR...

BİR SIKIMLIK KÜÇÜLME GAZI VE...

NE? HAVALANDIRMA ÇALIŞIYOR. ALICILAR GAZI TEŞHİS EDEBİLİR... NEYSE...

"...ÖNEMLİ DEĞİL..."

ÖRÜMCEK HİSLERİM...

...ZİL ÇALIYOR... BİR ÇEŞİT GAZ...

HEMEN UZAKLAŞMALIYIM. BEKÇİ BENİ MASKESİZ OLARAK GÖREBİLİR...

GAZI ÜZERİME SIKTIM MI, TAMAMDIR...

AH HAA!

HEYY-YAAAA!

NELER OLUYOR BURADA?

NELER OLU-YOR ORADA? SANKI BİR ÇIĞ-LIK DUYDUM.

THOK

BU SONUNCU BEKÇİYDİ, KAMERADEN...

ŞİMDİ KUARK MAKİNESİ-NİN BAŞI-NA...

BOY TAMAM-SİBERNETİK BAŞLIK LYDU...

HER ŞEY HAZIR!

ŞİMDİ KUARK MAKİNESİ-NİN BAŞINA?

KALBİM NE BİÇİM ÇARPIYOR...

HER ŞEY NASIL DA BU KADAR BÜYÜDÜ...

VEYA DAHA KORKUNCU: NASIL BU KADAR KÜÇÜLDÜM?

EN İYİ KİBRİT...!

WIN 55

ŞANS-SIZ BİR GÜN...

GİDEREK KÖTÜYE GİDİYOR...

RADYOAKTİF BİR ÖRÜMCEK TARAFINDAN ISIRILINCA BU GÜCE KAVUŞTUM BEN...

AMA BU CANAVAR BENİ PARÇA PARÇA EDEBİLİR.

AMAN TANRIM! BEN DE BU KADAR ÇİRKİN MİYİM?

GİT!.. GİT!..

GİT BAŞIMDAN!

ONU BİR TOP GİBİ FIRLATTIM...

NEE?..

KÜÇÜK OLABİLİRİM, AMA HÂLÂ ESKİ GÜCÜME SAHİBİM...

OH, SANIRIM ARKADAŞIM, İKİNCİ RALINDA HAZIRLANIYOR...

AMA GERÇEK BİR TEHLİKE YARATMADIĞINA GÖRE...

...ONA ZARAR VERMENİN BİR ANLAMI YOK...

KAFAMI TOPLAYIP NE OLDUĞUNU ANLAMAYA ÇALIŞMALIYIM.

BEN NASIL BU KADAR KÜÇÜLDÜM?

KUARKLAR.

O GÖSTERİ SIRASINDA BİR ŞEY OLDU HER HALDE...

KUARK, UFAK ZERRECİKLER DEMEK. VE BEN DE UFACIK OLDUM. İPUCU TAMAM.

ŞİMDİ KUARK MAKİNESİNİN BAŞINA...

VE AZ SONRA...

HARİKA!.. SANKİ ESKİ BİR REMBRANDT TABLOSU BULMAK GİBİ BİR ŞEY BU...

BU KADAR HARİKA BİR DEVRE GÖRMEMİŞTİM.

OLAĞANÜSTÜ?..

SANKİ...

-- HAREKET EDİYOR...

BİRİ MAKİNEYİ ÇALIYOR!..

HARİKA! MAKİNENİN KALBİ...

BAZI ÜLKELER BUNU ELDE ETMEK İÇİN AYAĞIMI ÖPERLER.

BİLİM HIRSIZLARI...

SEN GİT, ANANI ÖP!..

AYAĞIMIN ALTINI ÖPERLER...

TZAK

BİRAZ BİOELEKTRİK ŞUA İLE DİKKATLERİNİ ÇEKEBİLİRİM...

BOHK

BİRAZ DA BÜYÜME GAZI...

TAMAM.

PEKİ, AMA BEN...

-BUNU İSTİYOR-MU-YUM?

ÖRÜMCEK HİSLERİM.

OO, İYİ Mİ... PROFESÖRÜN BÖCEK BOMBASI PEŞİMDE!

KA TH

ÇOK ONUR KIRICI...

YANİ... SİNEK TELİ ?..

WAPSH

SIRADA NE VAR RAID ?

PSSHHH

BAŞKA BİR ŞEY DE-ŞEYMİŞİM

YETTİ ARTIK.

DOKTOR AHTAPOT'U YENDİM! MAGNETO İLE SAVAŞ-TIM...

BİR BÖCEK ÖLDÜ-RÜCÜSÜNE YENİL-MEYİ KABUL EDEMEM !..

BEYİN GÜCÜM KÜ-ÇÜLMEDİ. BU DA BANA YETER...

FİZİK KANUNLARI-NA GÖRE O NESNENİN...

-MOMEN-TİNE UYGULA-NAN BİR KALDI-RAÇ...

PWANG

-- SORUNU ÇÖZEBİLİR...

-KANI-SINDA-YIM.

SWAKLESH

O DA NE? ŞİMDİ DE MEKANİK ARILAR..!

BRRRZZ DRRRZZ BRRZZZ!

FFFT

FST

İĞNE FIRLATIYOR-LAR. HER HALDE HA-SERELERİ ÖL-DÜRMEK İÇİN...

BENİM GİBİ.

OOO!

HOŞÇA-KAL...

BUNLAR ÇOK FAZLA... PARAYI, HA, DAHA DOĞRUSU...

-ÇARE YOK.

-DEVRE-Yİ ALIP KAÇMAKTAN BAŞKA...

HOOOOP!

ALDIM— ŞİMDİ HEMEN—

DEVREYİ ALDI...

MAG PAKETİNİ ATIN!

MAG PAKETİ.

MAG-NUM.

MAN-YETİK.

MAG...

FAST

...NEZ-YUM.

MAGNEZ-YUM ALEVİ! BİRDEN YIL-DIZ GİBİ PARLADI...

GÖREMİ-YORUM!

FFT

FFFT

HÂLÂ PEŞİMDEN GELİYOR-LAR...

HEDEFİ ŞAŞIRMA-YA HİÇ NİYETLERİ YOK...

BİR YOLUNU BULMALI-YIM... NE?

VANTİLATÖR ÇALIŞIYOR!

BAKALIM PERVANESİ NE KADAR İNATÇIY-MIŞ...

ŞUNU BİRAZ YAVAŞLA-TAYIM...

PERVANE DURUNCA ARASINDAN GİRİP ÖBÜR TARAFA GEÇE-CEĞİM.

EĞER BU İNTİHAR PİLOTLARI PEŞİMDEN GELECEK KADAR APTALSA...

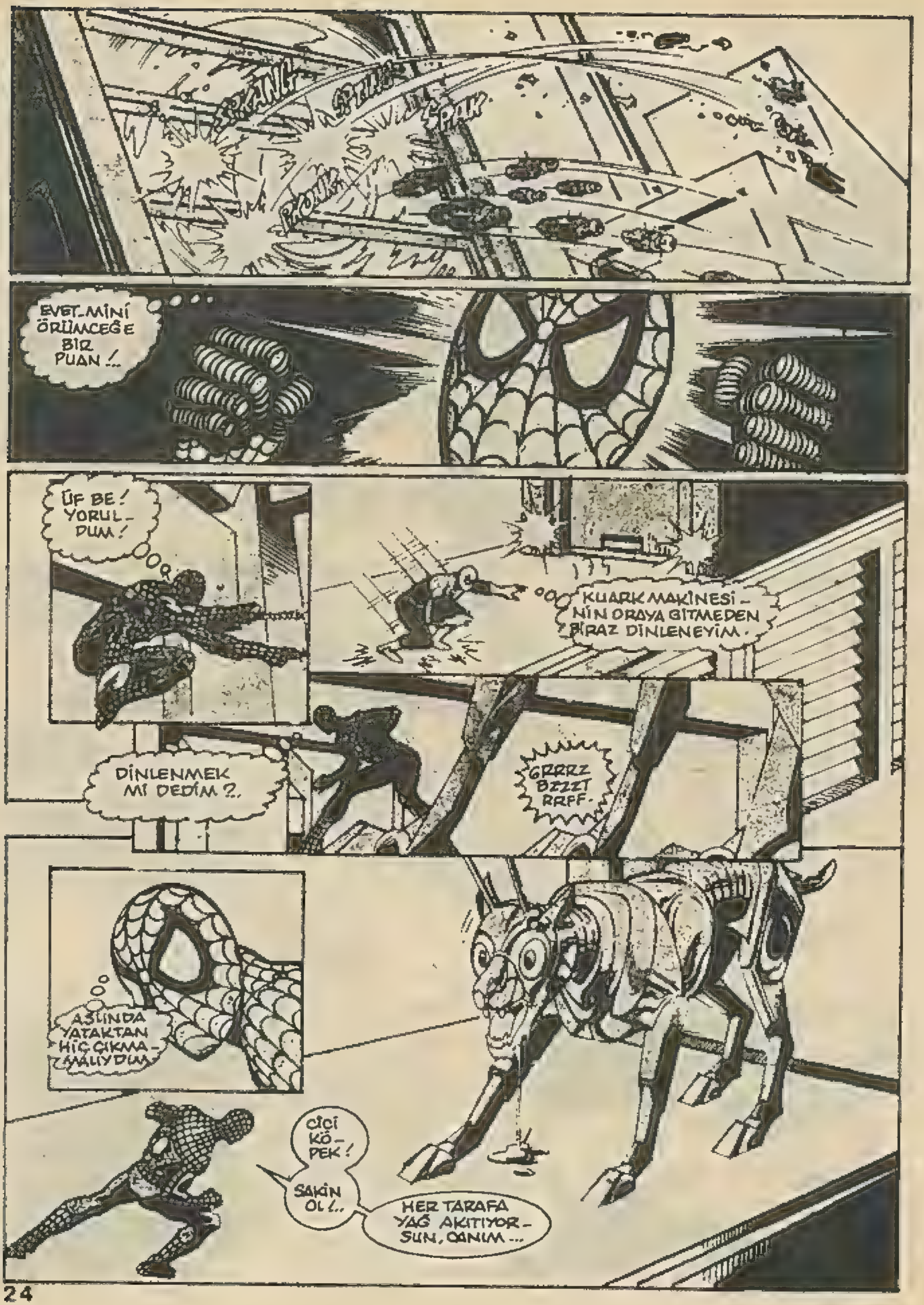
SPAK
EVET_MİNİ ÖRÜMCEĞE BİR PUAN !..
ÜF BE ! YORUL_DUM !
KUARK MAKİNESİ_NİN ORAYA GİTMEDEN BİRAZ DİNLENEYİM.
DİNLENMEK Mİ DEDİM ?..
GRRRZ BZZZT RRFF.
ASLINDA YATAKTAN HİÇ ÇIKMA_MALIYDIM
CİCİ KÖ_PEK !
SAKİN OL !..
HER TARAFA YAĞ AKITIYOR_SUN, CANIM ...

BU BOYDA KONTROL TABLOSUNU TAŞIYAMAM AMA HIÇ DEĞİLSE HEDEF KÜÇÜLTÜR

HÂLÂ İYİ GÖREMİYORUM. EN İYİSİ SİBERNETİK KOMUT BAŞLIĞIMI KULLANARAK YARDIM ÇAĞIRMAK.

YANİ...

KARINCALAR. MİLYONLARCA...

HER TARAFA YAYILIYORLAR.

UNİFORMAM! AĞZIM! GÖZLERİM!

O KOSTÜMÜ SERSERİ YAPIYOR BUNLARI.

GÖSTER KENDİNİ! YOKSA BİR MAÇ PAKETİ DAHA ATAR SAM DEVRELERİ MAHVOLUR. İKİMİZ DE KAYBEDERİZ.

BLÖF YAPIYOR OLABİLİR, AMA RİSKİ GÖZE ALAMAM - O DEVRE TABLOSU ÇOK ÖNEMLİ...

AMA ACABA...

-HAYATIM KADAR DEĞERLİ Mİ?

LAZER IŞINLARI - BU KÖPEĞİN DİŞ-LERİNİN...

HAVLAMASIN-DAN BETER DIDU-GU KESİN...

BELKİ AYAR DÜĞMESİ VARDIR.

AMANİYE İŞİ ŞANSA BIRAKA-YIM.

BUNA HİÇ GEREK YOK.

BRRRT ZZZTT VOOF!

ŞİMDİ MAKİNE İLE OLAN RANDEVUMA GİDEBİLİRİM ARTIK...

FAKAT...

KARINCA ADAM!.. ACABA BENİM KÜÇÜLMEMLE BİR İLGİSİ VAR MI?

AMA BU SİLAHLI ADAM-LARIN İÇA-BINA BAK-MADAN...

"ONA BİR ŞEY SORMAM MÜMKÜN DEĞİL ..."

AAAH!

BEN DE NORMAL GÖRMEYE BAŞLADIĞIMI SANIYORDUM.

ŞİMDİDE ÖRÜMCEK ADAMI UFACIK GÖRÜYORUM. ÖRÜMCEK BOYUNDA...

NE OLDU?

HEY! ÖRÜMCEK!

BEN DE SEN BİLİYORSUN SANIYORDUM. SEN ONLARLA İLGİLENİRKEN...

BEN DE PATRONLARIYLA GÜLİVERCİLİK OYNAYAYIM...

TABİ BİR DÜZİNE KARTUŞ KARŞILIĞINDA...

VE YETKİLİLERE EDİLEN TELEFONDAN SONRA...

SİZE BAHSETTİĞİM ADAMLAR BUNLAR MEMUR BEY...

İYİ İŞ BAŞARDIK. NE DERSİN ORTAK?..

HERKES KOMEDYEN OLDU ÇIKTI...

KONUŞABİLİR MİYİZ?

SAKİN BİR YERE GİDELİM Mİ?..

TABİİ.

HAYDİ!

ARABAM KAPIDA...

YOLCULUĞUN İYİ GEÇTİ Mİ?

TABİİ MERİCEYN. 9.15 SİNEĞİ İLE OTELDEN AYRILDIK.

EWEET.

VE ARKA ODADA İKİSİ DE HİKAYELERİNİ ANLATTILAR ...

HERHALDE HAVALANDIRMADAN GELEN DUMANLAR, BENİM KÜÇÜLTME GAZIMIN DUMANLARIYDI ...

PEKİ, AMA NASIL NORMALE DÖNECEĞİM? İSTEMİYEREK KÜÇÜLMEK HİÇ DE HOŞ BİR ŞEY DEĞİL ...

ÖNEMLİ DEĞİL. BÜYÜME GAZIM, MUCİZELER YARATIR.

GÖRDÜN MÜ!

ANINDA ...

O ZAMAN NE BEKLİYORUZ?

SIKSANA!

AL BAKALIM.

FFFFFFFFFF

ÇOK İLGİNÇ BİR DENEYİMDİ, AMA ARTIK İŞİME DÖNMELİYİM.

HEEEY! SEEN! ANINDA DEMEDİN Mİ?

ŞEYY!

AMA HALA KÜÇÜĞÜM

BAŞIM BÜYÜK DERTTE ...

UUH!

DEMEK Kİ BENİ BU HALE GETİREN SENİN GAZIN DEĞİL.

UUH!

KÜÇÜK ÖRÜMCEK İÇİN BÜYÜK DERT DEVAM EDİYOR...

BİRİNCİ BÖLÜM SONU

Mikro Dünya

İKİNCİ BÖLÜM

SELAM HAYATIM.

GEÇ KALDIM. AMA MAZERETİ Mİ DUYUNCA HAK VERECEKSİN.

PETER..BU SEN MISIN?..

BORACA-GINI BILI-YORDUM..

NELER OLDU?_

YERE İNER İNMEZ...

..ANLATA-CAĞIM HEPSİNİ_

BOYUM KÜÇÜLÜNCE AĞ FIRLATMA HESAPLARIM DA ŞAŞTI...

EĞER GEVEZELİĞİ BIRAKIP OLANLARI ANLATMAZSAN..

THWIP

ÖZÜR DİLERİM YEŞİL GÖZLÜM..SENİ SA-KİNLEŞTİRMEYE ÇALIŞTIM-

NEE?..BEN KRİZ GEÇİRMEK ÜZEREYİM...

BURDAN NORMAL BİR İNSAN OLARAK ÇIKTIN..AMA PAR-MAK ÇOCUK OLARAK GERİ DÖNDÜN...

HEY, SANA BAĞIRIR-KEN BİR YERDE DU-RUR MUSUN?

AY, ÖZÜR DİLE-RİM... UNU DÖKTÜM...

BÖYLE BİR AN DA NASIL DA UNDAN SÖZ EDERSİN?

TABİİ, BUĞDAY FİYATLA-RINI GÖZÜNÜ-NE ALIRSAK...

SENİN ESPİRİLERİNİ DİNLEYECEK DURUM-DA DEĞİL..BOŞVER

PETER, LÜTFEN ANLATIR MISIN ARTIK ...

NERDEN BAŞLAYACAĞIMI BİLEMİYORUM

EN BAŞINDAN ANLATMAYA NE DERSİN?

HEPSİ BİRKAÇ SAAT ÖNCE BAŞLADI.

NE? NE BAŞLADI?..

İŞTE ANLATMAYA BAŞLADIM. DİNLESENE...

PETER!.. DÖKTÜĞÜN UNLAR ...

...BURNUMA KAÇTI ...

YOO! SAKIN... SAKIN BUNU YAPMA ...

AHCHOO

HAPŞIRMA!

PETER!...

BİR YERE AYRILMA. HEMEN DÖNERİM ...

GİTGİDE DEĞİŞİYORUM. HER GEÇEN SAAT...

...KENDİMİ DAHA UFAK VE HAFİF HİSSEDİYORUM...

ZAVALLI MERİ CEYN. ONU ÇOK İYİ ANLIYORUM.

HEEY, NELER DİYORUM BEN?

BAŞAŞA-Gİ DÜŞERKEN BİLE HÂLÂ GEVEZELİK EDİYORUM.

AĞ FIRLATICI-LARIMI KULLA-NIP--NE?..

KOCAMAN BİR KUŞ!..

BİR ŞEYE ÇARP-TIM.

SALDIRIYA UĞRADIĞI-NI SANDI. BANA SALDIRIYOR.

GAGASI SANKİ DE-MİR GİBİ...

NE OLUYOR BANA? BU SADECE BİR GÜVERCİN. NE KADAR UFAL-DIĞIMI UNUT-TUM.

İYİ Kİ ÖRÜMCEK GÜCÜMÜ YİTİR-MEDİM...

TÜH! ONA TUTUN-SAYDIM YA-YİNE DÜŞÜ-YORUM... NEYSE, AŞAĞIDA BİR YER GÖRDÜM!..

BAŞARDIM!

BİR BACA GÖRDÜĞÜME BU KADAR SEVİNE-CEĞİMİ HİÇ DÜŞÜ-NEMEZDİM...

İYİ Kİ KÜÇÜLMÜŞÜM... NORMAL BOYDA OLSAYDIM SIKIŞIP KALIRDIM BURADA.

TABİİ, O ZAMAN BUNLAR BAŞIMA GELMEZDİ. SELAM MERİCEYN. DÖNDÜM İŞTE..

SEVGİLİM, İYİ MİSİN?

EVLENDİĞİM BOYDA DEĞİLSİN, AMA HİÇ DEĞİLSE İYİSİN.

YALNIZ BİR ŞEY SORABİLİR MİYİM?.

NEDİR?

KONUŞABİLİR MİYİZ?

BAK, SENİ ÇOK ŞAŞIRTTIĞIMIN FARKINDAYIM.

BUNU DA NEREDEN ÇIKARTTIN?.

HAYATIM, ŞİMDİ AÇIKLAMAYLA GEÇİRECEK VAKTİM YOK. SANIRIM HALA KÜÇÜLÜ-

-YORUM. YARDIMA İHTİYACIM VAR. BANA HARRİ OSBORN'U ARA

APTAL. TEHLİKENİN FARKINDA DEĞİL...

PLANIM İYİ GİDİYOR. ARTIK...

-BİN HARRİ OSBORN BİLE ÖRÜMCEĞE YARDIM EDEMEZ...

BUGÜNE KADAR YAPTIĞIM...

--PLANLARIN İÇİNDE BU, EN MÜKEMMELİ OLACAK...

İŞİN EN GÜZEL YANI, KURBAN...

--DURUMUNUN FARKINDA DEĞİL...

SİZİ KAFES-SE KAPATTIĞIM İÇİN BENDENNEF-RET EDİYOR-SUNUZ.

NEFRETİNİZ BENİ NASIL DA KUVVETLENDİRİP BESLİYOR.

BOŞUNA BAĞRIŞMA-YIN. KAÇIŞ YOLUNUZ YOK.

BENİM ADIM KÖTÜLÜK OL-MALIYMIŞ.

BÜTÜN KAFESLERİM ARASINDA...

--BU EN ÖNEMLİ-Sİ OLACAK...

ÇÜNKÜ BENİM EN BÜYÜK ÖDÜLÜMÜ HAP-SEDECEK...

YANİ ÖRÜMCEK ADAM'I...

KOSTÜMÜNDEN İÇERİ SIZAN GAZLARIN YAPISINI İNCELEMEK İÇİN BAŞKA ÇAREMİZ YOK.

BU ARADA HARRİ OSBORN'UN LABORATUARINDA...

LÜTFEN SUS! BUNU YAPMAK ZORUNDAYIM.

BİRAZ ÇABUK OL... KAHRAMANLAR DA GIDIKLANABİLİR...

PEKALA, TAMAM...

PANZEHİRİ BULABİLECEKMİSİN, HARRİ?.

BİLMİYORUM. NORMAL ŞARTLARDA BİLE ÇOK ZOR OLURDU...

AMA GİTTİKÇE KÜÇÜLEN DURUMUNA BAKILIRSA...

HARRİ...YA KÜÇÜLME-Sİ DURMAZSA?.

BUNU HİÇ DÜŞÜNME SAKIN.

SEN DE BİZE OLANLARI ANLATIRMISIN? BELKİ BİR İPUCU BULURUZ.

PEKİ...

DÜN BAŞLADI...

YARINLARIN FUARI'NDA ÇOK FAZLA KALMIŞTIM...

MERİ CEYN BENİ EVDE BEKLİYORDU.

ÖRÜMCEK ADAM OLARAK DAHA HIZLI GİDEBİLİRDİM.

"AMA DAHA KOSTÜMÜMÜ GİYMEDEN..."

NELER OLUYOR BANA...

KÜÇÜ...

--KÜÇÜLÜ-YORUM...

ROBOT BÖCEK ÖLDÜRÜCÜ PEŞİMDE.

"ONDAN SONRA HERŞEY ÇABUCAK İLERLEDİ..."

BENİ BÖCEK SANIYOR...

"VE ONU GÖRDÜM."

KARINCA ADAM. BELKİ O BİR ŞEY BİLİYORDUR!

ONUNDA KENDİ SORUNLARI VAR...

"İKİMİZ BİRLİKTE KÖTÜLERİ HAKLAMAYI BAŞARMIŞTIK."

BRAVO! KÜÇÜK BİRİ İÇİN...

-HİÇ DE FENA SAYILMAZ.

"KARINCA ADAM, SİLAHLI ADAMLARI YETKİLİLERE TESLİM ETTİ..."

HEPSİ SİZİN!

"ONA SORMAK İÇİN SABIRSIZLANIYORDUM."

NE OLDU BANA? SENİN BU İŞTE BİR ROLÜN VAR MI?.

KORKARIM EVET, DOSTUM.

"MEĞER FUARDA YANLIŞLIKLA KÜÇÜLME GAZINI ALMIŞIM..."

İŞTE PANZEHİRİM! ŞİMDİ BÜYÜRSÜN.

BİR ŞEY OLMUYOR!

İŞE YARAMADI.

BENDE FARKINDAYIM.

VE İŞTE KARŞINIZDA HER AN KÜÇÜLMEKTEYİM...

ONA YARDIM EDEBİLİR Mİ ZİN HARRİ.

EĞER MOLEKÜL YAPISININ DEĞİŞİMİNİ TERSİNE ÇEVİREBİLİRSEM...

- OLABİLİR. AMA ÇOK ZAMAN ALIR.

BU ARADA DIŞARDA...

İŞTE BURASI!

PATRON ARADIĞIMIZ KİMYASAL MADDELERİ BURADA BULACAĞIMIZI SÖYLEDİ...

İSTEDİĞİMİZ FİYATA VERECEKLERMİŞ.

NASIL DİYECEĞİMİ BİLEMİYORUM.

SUNUN BİR PANZEHİRİ OLSA BİLE...

...BU HIZLA KÜÇÜLMEYE DEVAM EDERSEN ZAMANINDA BULAMAYACAĞIZ.

AZ SONRA SENİ EN GÜÇLÜ MERCEKLE BİLE GÖREMEYECEĞİM...

ŞİMDİ KÖTÜ HABERİ SÖYLE.

DO!

KİMSE KIPIRDAMASIN!

CRASH

HEPİNİZ OLDUĞUNUZ YERDE KALIN!

ŞANSIMIZA HİÇ MUHAFIZ YOK. ÇOK KOLAY OLACAK...

ÇABUK! ANAHTARLARI VERİN!..

NE ANAHTARI? NEDEN SÖZEDİYORSUNUZ?

KİMYASAL MADDELERİ SAKLADIĞIN YERİN ANAHTARINI!

YOO! ŞİMDİ ONU MEŞGUL EDEMEZSİNİZ!..

ANAHTARI DEDİM! BU SİLAHLARI SÜS DİYE GETİRMEDİK.

YEEEEEEOW!

BANA BİR ŞEY ÇARPTI...

HEY, NE OLDU?

DELİRDİN Mİ? ORADA KİMSE YOK...

SPLOK

A-AH! BANA DA VURDU!..

İŞTE, BÜYÜTEÇTEN GÖRÜNÜYOR... MAVİ VE KIRMIZILI. BÖCEK GİBİ BİR ŞEY...

AMA ADAM ŞEKİLDE ZATEN BÖCEKLER, MAVİ VE KIRMIZI GİYİNMEZLER Kİ...

NERDE?. ONU BULMALIYIZ...

DUR BİRAZ! ONU GÖREMİYORUM.

DURAMIYORUM Kİ. BİR KAFAMA VURUYOR!..

BURASI PERİLİ OLMALI.

KAFAMDA! ŞİMDİ YAKALARIM ONU! KAFAMA SİLAHIN KABZASIYLA VURDUM MU...

AAAH!

PAT

APTAL. KENDİ SİLAHIYLA VURDU KENDİNİ!..

ELLER YUKARI!

BİR ŞEY SANA DOĞRU ATLIYOR!

NE OLDU-GU ANLA-ŞILMIYOR AMA

İYİ UYKULAR HAYATIM...

YETTİ ARTIK! HİÇ-BİR GEVEZE BÖCEK BENİMLE DALGA GEÇEMEZ...

NUMARAN NEDİR, NASIL YAPIYORSUN BİLMİYORUM...

...AMA ŞU UÇAN BÖCEĞİ ORTADAN ÇEKMEZSEN, KUR-ŞUNU AĞZINA YERSİN!

BAK, CÜZDANIMI AL, NE İSTERSEN YAP, AMA BIRAK DA İŞİMİ TAMAMLIYAYIM!..

KAPA ÇENENİ! YEMEZLER!..

HAKKINI KAYBETTİN.

YOOO!

HARRİ— Yİ VURA- CAK!

ZAMANINDA YETİŞEMEM-

AMA SİLAHIN NAMLUSUNU ÖRTERSEM-

FZOK

AĞ İPİM ÇOK KÜÇÜK. KURŞUNU DURDURAMADI-

AMA HİÇ DEĞİLSE YÖ- NÜNÜ DEĞİŞTİRDİ...

İSABET ETMEDİ..AMA TAM ÖNÜMDEN ATEŞ ETMİŞTİ...

KURŞUNDAN SESLER GELİYOR!

DİKKAT ET! SEKİYOR...

AAH!.. OMUZUM!

BAŞARDIM.

AMA ÇOK HIZLI GİDİYORUM.

DURAMI-YORUM!

BİR YERE ÇARPACA-ĞIM!

ÖNCE ÇARPTI. SONRA...

..HER YER KARARDI...

ZİFİRİ KARANLIK OLDU...

SONRA YAVAŞ YAVAŞ GÖRÜNTÜ ORTAYA ÇIKMAYA BAŞLADI...

VE KARŞISINDA KOSKOCAMAN BİR GÖZ GÖRDÜ.

HARRİ BU! MİKROSKOPLA BAKIYOR...

ARTIK ÇIPLAK GÖZLE GÖRÜLEMEYECEK KADAR UFAKTAA...

ETRAFIMDA YÜZEN BU GARİP ŞEKİLLER DE NE BÖYLE?.

TABİİ - BİYOLOJİ KİTAPLARINDA KAÇKEZ GÖRMÜŞTÜM BUNLARI.

TEK HÜCRELİ HAYVANLAR BUNLAR!.. YUKARDAN GELEN BU SES DE NE?.

GÖKGÜRÜLTÜ - SÜ GİBİ KUVVETLİ!..

BENİ SAĞIR EDECEK...

HARRİ BU-BANA BİR ŞEY FISILDI-YOR.AMA O KADAR KÜÇÜLDÜM Kİ...

YOO,KENDİME ACIMAKTAN VAZGEÇMELİYİM.

BİR ÇARE VAR, AMA ÇOK RİSKLİ DİYOR... ADA-BA...

EVET,HER ŞEYE RAZI-YIM...

ORADA BİR YERDE-BU SLAYTI ALIP ELEKTRON MİKROSKOBUNDAKİ PO-ZİTRONLARLA BOMBALARSAM...

AMA ŞUALAR ÇOK GÜÇLÜ. O DA ÇOK KÜÇÜK.

EĞER BAŞARAMAZSAK KAYBEDERİZ ONU.

TAMAMEN YOK OLUP GİTMEDEN DENEMEK ZORUNDASIN, HARRİ...

EVET. AMA ELLERİM TİTRİYOR.

İŞTE! SLAYDI VAKUM BÖLÜMÜNE KOYDUM...

UMARIM HÂLÂ ORADADIR!..

ANLAMAMIZA İMKÂN YOK...

GERİDE DUR. SAKIN KIPIRDAMA-NEFES BİLE ALMA...

POZİTRON ENERJİ ŞUASINI HAREKETE GEÇİRDİM. ARTIK GERİYE DÖNÜŞ YOK...

NELER OLUYOR ?

BİRDEN BİR GÜÇ AKIMI OLDU ...

VÜCUDUMDAKİ HER MOLEKÜLÜN OYNADIĞINI HİSSEDİYORUM.

SANKİ PATLAYACAK GİBİ ...

HÂLÂ KÜÇÜLÜYORUM. BUNA EMİNİM ...

HEM DE DAHA HIZLI BİR ŞEKİLDE ...

YAPABİLECEĞİMİ YAPTIM. BİTTİ ...

AMA NERDE ? NE OLDU ? GERİ GELECEK Mİ ?.

BİLMİYORUM. BİR ŞEY DİYEMEM.

ÖNCE SİLAYDA BAKMAM LAZIM.

EN BÜYÜK MERCEĞİ KOYDUM ...

EN UFAK PROTOZOU BİLE GÖRE BİLİYORUM.

AMA O YOK ! MİKROSKOP İLA BİLE GÖRÜLMÜYOR.

ARTIK ONA ULAŞAMAYIZ ...

MİKROVERSTE KAYBOLDU !..

O KADAR HIZLI KÜÇÜLÜYORUM Kİ EN KÜÇÜK MOLEKÜLLER BİLE BANA KOCA GEZEGENLER GİBİ GÖRÜNÜYOR.

AMA BÖYLE SÜREMEZ. BİR YERDE SON BULMALI...

YOKSA BULDU MU?

SONSUZA DEK KÜÇÜLECEK MİYİM BEN? YA MİKROKOSMOSUN SONU YOKSA?

ORANTI KAVRAMINI TAMAMIYLE KAYBETTİM.

EN KÜÇÜK MOLEKÜLDEN, EN UFAK NÜVEDEN BİLE KÜÇÜĞÜM.

NE YÖNE DÜŞTÜĞÜMİN BİLE FARKINDA DEĞİLİM.

KESİN OLAN BİR ŞEY VAR, O DA DURAMIYORUM...

ALTIMDA... ÖNCE MİKROS- KOBUN BİR PAR- ÇASI SANDIM BUNU...

AMA BİR TÜR DÜNYA BU. VE BEN ONA DOĞRU DÜŞÜYORUM.

GİDEREK BÜYÜYOR. İSABET ETTİRE- MEM OLANAK- SIZ...

ÇARPA- CAĞIM!

HİÇBİR YERİM KIRILMADI. BURADA YERÇEKİMİ KANUNLARI DEĞİŞİK...

YERDE AÇTIĞIM YARIK DA AYNI BÜYÜK KANYONA BENZEDİ.

DAĞLAR BİLE NEKADAR UFAK... BEN BURADA BİR DEVİM.

SESLER! BİR ÇEŞİT MOTOR SESİ...

MİNİK UÇAKLAR! BANA DOĞRU GELİYOR!

AKLIM ALMIYOR. BİR MİKROP KADAR KÜÇÜLMEME RAĞMEN ONLARA DEVEBİBİ GELİYOR OLMALIYIM.

BOMBALARI SİVRİSİNEK VIZILTISI GİBİ. BANA ZARAR VEREMEZLER.

NEDEN DEVAMLI SALDIRIYORLAR? ONLARA ZARAR VERMEK İSTEMİYORUM....

SANKİ SİVRİSİNEK KOVAR GİBİ...

ŞİMDİ DE TANK GETİR-DİLER... ALLAHIM, ÇOK GARİP BİR ŞEY BU...

HEY ÇOCUKLAR, BENİ ZORLA-MAYIN Z.

İPİ BENİ BAĞLI-YORLAR

HER YAN-DAN SALDI-RIYORLAR.

DENGE-Mİ BULA-MIYORUM

İNANAMI-YORUM.

EĞER BU İŞTEN SAĞ ÇIKARSAM BİR KİTAP YAZACAĞIM.

GULLİVER'İN YAZA-RI İLE BOZUŞMAK PAHASINA BİLE OLSA...

ANLAMIYORUM - NİYE ÖRÜM - CEK GÜCÜYLE İPLERİ KOPA - RAMIYORUM 2.

SANKİ İPLER DAHA KALINLAŞI - YOR VE GİDEREK BÜYÜYOR...

KALIN - LAŞIYOR.

DUR BİR DAKİKA... GERÇEKTEN DE BÜYÜYÜP...

ADAMLAR DA BÜYÜYOR, AMA BU İMKANSIZ 2..

OO, BEN NE APTALIM...

HİÇBİR ŞEY BÜYÜ - MÜYOR.

BEN KÜÇÜK MEYE DE - VAM EDİ - YORUM.

ONLARIN BOYUNA YAK - LAŞIYORUM...

O KADAR KÜÇÜLDÜM Kİ DÜĞÜMLER AÇILIYOR.

İPLERİN ARA - SINDAN ÇIKA - BİLİYORUM.

ONLARIN BOYU MU? ONLAR BENİ ÇOK - TAN GEÇTİ.

HOŞÇA - KALIN ÇO - CUKLAR!..

NEYSE Kİ KİM - LİK SORUNUM YOK...

BURALARDA BENİ TANIYAN DA YOK...

OO, YOO! ŞİMDİ BAŞKA BİR MİKRO KOSMOS'TAYIM.

HER BİRİ BİR ÖNCEKİNDEN DAHA KÜÇÜK.

AKLIMI KAYBETMEMELİYİM...

BU BİR YERDE SON BULMALI...

SONSUZA DEK SÜREMEZ!..

ÇÜNKÜ SÜRERSE...

HEEY!.. BU DA NE?.

BİR ÇEŞİT UZAY GEMİSİ!

ÖNÜ AÇILIYOR. BENİ İÇERİ DOĞRU ÇEKİYOR. DEV BİR VAKUM GİBİ...

HER TARAFA BİRDEN ÇEKİLİ-YORUM...

BURADA MERKEZ ÇE-KİM GÜCÜ YOK.

HİÇ DEĞİLSE YERE YAPI-ŞABİLİ-RİM.

YOKSA BURASI TAVAN YA DA DUVAR MI?

ANLAMAK MÜM-KÜN DEĞİL. ZİH-NİM KARIŞTI...

NERESİ YUKARISI, NERE-Sİ AŞAĞISI? BU KİMİN GEMİSİ?

KLIK

ŞİMDİ, NEE?

SNIK

DUVARDAN ÇIKIYOR. BANA SALDIRIYOR.

KLAK

THIK

SPAK

FZIK

BIRAK DEBELENMEYİ!..

SANA HİÇ YARARI OLMAZ.

GEMİNİN İÇİNDEN BİRİ ÇIKTI. YAVAŞ YAVAŞ GÖZÜM DE ŞEKİLLENİYOR...

GÜCÜMLİ YE-TERİ KADAR GÖRDÜN...

BENİ YENEMİYECEĞİNİ BİLMEN GEREKİR.

BANA HİZMET ETMEKTEN BAŞKA ŞANSIN YOK. YOKSA SONSUZA DEK BİR MİKROP OLARAK KALIRSIN...

SAYKO-MEN!

TUTSAĞIMSIN! ARTIK EMİRLERİMİ SIRALAYABİLİRİM.

FEAR

DOUBT

HATE

273

KORKU... ŞÜPHE VE NEFRET...

İKİNCİ BÖLÜMÜN SONU.

İKİNCİ BÖLÜM SONU

Ayağına pabuç giyen bu güzel kızın adı; Sindirella. Eğer pabuç ayağına uymasaydı... kızın kaderi tamamen değişecekti!

Okuduğunuz bu satırları merakınızı uyandırmak için yazdık. Gayemiz; Yeni çıkan Sindirella adlı Boyama kitabının satışını artırmak. İster siz alın, ister bir yakınınız alsın! Kim alırsa alsın. Kitabın içinde; Masal var, oyun var... Bilmece var ve renk renk boyayabileceğiniz neş'eli sayfalar var.....
Beğeneceğinizi umarız.

Kurtuluş

ÜÇÜNCÜ BÖLÜM

ACI: HEPİMİZ ŞU YEYA BU ZAMANDA BİR ACI TATMIŞIZ - DIR. AMA HİÇBİR.. ACI ŞU ANDA ÖRÜMCEK ADAM'IN DUYDUĞU ACIYI ANLATMAYA YETMEZ...

ŞİMDİYE KADAR OLANLAR... KARINCA ADAM'IN KÜÇÜLTME GAZINA MARUZ KALARAK KÜÇÜLEN ÖRÜMCEK ADAM, KIMYAGER ARKADAŞI HARRY OSBORN'DAN YARDIM İSTER. AMA ONDAN ÖNCE HARRY'NİN FABRİKASINA SALDIRAN UYUŞTURUCU KAÇAKÇILARI İLE SAVAŞMAK ZORUNDA KALIR. FABRİKAYI KURTARIR AMA BU ARADA SÜREKLİ KÜÇÜLMEYE DEVAM EDER. SONUNDA KENDİNİ MİNİCİK BİR DÜNYADA, SAYDO-MEN İLE KARŞI KARŞIYA BULUR.

OLMUYOR. DAHA FAZLA AKMA İHTİYACIM VAR. DAHA FAZLA!

BU SAYKO-MEN. AMA BENİ NİYE YAKALADI, BENDEN NE İSTİYOR?

İMKÂNSIZ! MAKİNELER HÂLÂ NEGATİF ENERJİ AKIŞI BİLDİRİYOR...

O KADAR ÇALIŞIP PLÂNLADIKTAN SONRA BAŞARMAK ZORUNDAYIM.

REHİNELERİMİN EVRENSEL GÜCÜNE SAHİP OLDUKTAN SONRA BAŞARMAK ZORUNDAYIM..

SAHİP OLACAĞIM DA... ÇÜNKÜ BEN YÖNETMEK İÇİN YARATILMIŞIM.

ÖRÜMCEK ADAM'I BU ATOMDAN KÜÇÜK DÜNYANIN İÇİNE HAPSETMEK İÇİN YAPTIĞIM ÇABA VE TEHLİKEDEN SONRA...

... BANA BUNU YAPAMAZSIN, APTAL MAKİNE...

ŞİMDİ ANLAŞILIYOR... ONUN İÇİN SENDEN ENERJİ AKIŞI OLMUYOR..

MAKİNELERİM BENİ YANILTMAZ...

EVRENSEL GÜCÜMÜ AYLAR ÖNCEYİ-TİRDİM..

SANA GELİNCE, ARTIK İŞİME YARAYACAĞINA GÖRE...

SON BİR ENERJİ AKIMI İLE SENİ BAYILTIP YENİ PLANLAR KURMALIYIM...

BİR ZAMANLAR ATOMDAN KÜÇÜK DÜNYANIN YÖNETİCİSİ OLAN BEN... ZAFERE ULAŞMANIN BİR YOLUNU BULACAĞIM!

BENİ ATOMDAN KÜÇÜK DÜNYADAN ATTILAR VE GEMİMLE MİKROVERSE DOLAŞMAYA MAHKÛM ETTİLER...

ÇÜNKÜ YENİ DÜNYALAR BULMA GİRİŞİMLERİM BAŞARISIZLIKLA SONUÇLANDI.

MUHTEŞEM DÖRTLÜ BENİ YENMİŞ OLSA DA ŞAŞIRTICI GÜÇ BENİM OLACAK...

HIÇBIR SEY BENİ DURDURAMAZ..

HIÇBİR ŞEY KUR-BANININ DUYGU-LARINI BİLE KONT-ROL EDEBİLEN CİD SE DEĞİŞTİRME USTA-SINI DURDURAMAZ

SANKO-MAN'IN BAŞA GEÇ-MESİ AN ME-SELESİ...

SON KURBANIMI DİĞER ESİRLERİMİN YANINA KOYACAĞIM...

BU İŞ İÇİN ELLE-RİMİ KİR-LETMEYE DEĞMEZ.

ROBOTLARIM KOLAYCA HAL-LEDER...

THSSKK

YAVAŞ YAVAŞ ÖRÜMCEK ADAM KENDİNE GELMEYE BAŞLIYORDU.

BENİ BİR ÇEŞİT KAFESE KOYMUŞ!

AĞ FIRLATICILARIM.. GİTMİŞ! BİR ŞANSA BIRAKMAMIŞ...

YAN KAFESTEN BİRİ DOKUNDU.. ONUNLA SAVAŞAMAYACAK KADAR YORGUNUM..

BU ARADA SAYKO-MEN KUMANDA MERKEZİNE GEÇTİ...

BÜYÜKLER YENİLGİYİ ASLA KABUL EDMEZ...

ŞU DÖNEN KÜREDE BENİ SONSUZ GÜCE KAVUŞTURACAK OLAN SIR GİZLİ...

DÜĞMEYE DOKUNMAMLA..

KÜREYİ AÇIP...

...EN BÜYÜK ESERİME BAKABİLİRİM..

BU ARADA GEMİNİN İÇİNDE..

AYAĞA KALKIP BANA DOKUNANLA SAVAŞMALIYIM.

ENERJİ İÇİME DOLUYOR...

GÜCÜME KAVUŞUYORUM. ESKİSİN DEN DE ÇOK...AMA NASIL OLUYOR?

OH.. BU DOKUNAÇLA...

DOKUNARAK BENİ GÜCÜME KAVUŞTURUYOR...

BU HER NEYSE BANA YARDIM ETMEK İSTİYOR...

EVET ÖYLE... DÜŞÜNCELERİNİ OKUYABİLİYORUM.. BEN DE BURADAKİLER GİBİ ESİRİM.

EMİN OL DOSTUM... BURADA FAZLA ESİR KALMAYACAĞIZ...

BEN DE BİR ZAMANLAR GÜÇLÜYDÜM.

SAYKO-MEN'İN GÜÇ HIRSININ KURBANI OLAN DİĞERLERİ GİBİ...

BÜTÜN GÜÇLERİ ELDE EDENE KADAR HİÇ BİR ŞEY ONU DURDURAMAZ. AMA NEDENİNİ BİLMİYORUZ.

DÜNYADAN DÜNYAYA DOLAŞIP BİZİ TOPLADI VE HEPİMİZİ KÜÇÜLTTÜ...

" BİZİ KAFESE KAPATIP, BEYİNSİZ YARATIKLARIŞIZ GİBİ DAVRANDI.

AMA BİR ÇIKIŞ YOLU OLMALI...

BELKİ... AMA BİZDE NE ZEKÂ VAR NE DE KUVVET...

GÖRÜNÜŞÜMÜZE BAKMA, HEPİMİZ KENDİ DÜNYALARIMIZIN BARIŞSEVER SAKİNLERİYİZ...

BURADA BAZI DEĞİŞİKLİKLER YAPMANIN ZAMANI GELDİ...

ÖNCE AĞ PIRLA-TICILARIMA İHTİ-YACIM OLACAK...

ONLARI ULAŞAMAYA-CAĞIM BİR YERE, CAM MUHAFAZAYA KOYDU...

İŞKENCE OLSUN DİYE...

AMA BU KEZ YANIL-DI...

BAKALIM DOKUNAÇLARIN NE KADAR BE-CERİKLİ?.

NE DEMEK İSTEDİĞİNİ ANLIYORUM!

KLIKK

ŞNIKK

THIKK

HEY! SEN ÇOK YA-RARLI BİR AR-KADAŞSIN...

ŞİMDİ BAKA-LIM BU KAFESLE-RİN KONTROLLERİNİ BULABİLECEK MİYİZ...

YERİNİ BİLİYORUZ AMA ONLARA ULAŞMAK İMKÂNSIZ...

DERS I. SEVGİLİ DOSTLARIM...

ASLA IMKANSIZ DEMEK YOK...

DAHA SONRA...

KAFESLER AÇILDI GO-CUKLAR...

HAYDİ...

...GİDİYORUZ...

O SIRADA GEMİ MİKRODERSTE İLERLERKEN...

FİRAR ALARMI... ESİRLERİM KAÇMIŞ...

APTALLAR! İĞRAŞLARININ BOŞUNA OLDUĞUNU ANLAYAMADILAR...

TAHMİN ETTİĞİM GİBİ, BAŞLARINDA ÖRÜMCEK ADAM...

AZ SONRA ŞİMDİKİ TAHMİNLERİMİN TAHMİN EDEMEYECEĞİ KADAR GELİŞMİŞ OLDUĞUNU ANLAYACAK...

SADECE EYLEMLE BANA BİR ŞEY YAPAMAZLAR...

ÇÜNKÜ BEYİNLERİNİ DE ETKİLEYEBİLİRİM. İSTERSEM ONLARI ÇILDIRTABİLİRİM.

VE ŞİMDİ İSTİYORUM...

ARTIK ESİRLERİN YÜKÜNÜ TAŞIMAKTAN KURTULMANIN ZAMANI GELDİ...

ÖRÜMCEK HİSLERİM KUDURDU...

DELİLİK GAZI PÜSKÜRTTÜ...

YABANCILAR O HAVAYI SOLUYOR...

...VE GILDIRIYOR...

BEN DUMANIN ÜSTÜNDEN GİDEBİLİRİM AMA ONLARI KİM TARAMAM...

İYİCE KAFA YI UŞUTTU-LER....

BİRİ PEŞİMDEN GELİYOR. BE-Nİ YAVAŞ-LATMA-SINA İZİN VEREMEM...

TROP

BU HA-YALANDIRMA BENİ NEREYE GÖTÜRECEK BİLMİYO-RUM...

...AMA ARTIK GERİ DÖNEMEM...

SAYKO-MEN'İ BULMALIYIM. BULSAM DA ONUN GİBİ BİRİNİ NASIL YENE-CEĞİM...

OO! ŞURA-YA BAK...

İZLENDİĞİN İÇİN...

GİZLİ SIĞINA-ĞIMI BULMAN SENİN İÇİN ÇOK KÖTÜ...

ANLAŞILAN ANA KUMAN-DA MERKEZİ-NE GELDİM.

İÇİMDE İZLENİYORMU — ŞUM GİBİ BİR HİS VAR...

HİÇBİR YA-BANCI BURADAN SAĞ ÇIKAMAZ.

BUNLAR ANA KONT-ROLLARA BENZİYOR..

EĞER ÇALIŞTIRIR-SAM BELKİ...

KÜRE! AÇILIYOR! İÇİNDE MİNYATÜR BİR EVREN VAR--

OO! BURADA YALNIZ DEĞİ-LİM...

ÖRÜMCEK HİSLE-RİM OLMASAYDI, O IŞIN BENİ YAKMIŞTI..

BU SAYKO-MEN! NİYETİ FE-NA OLMALI...

SEN DÜŞÜN CELERİNİN ZEVKİNİ ÇIKAR!

AZ SONRA, DUYGULARIN, HİSLERİN KONTROLUMDA OLACAK...

NUMARA YAPMIYOR.

BOŞUNA EZİYET ÇEKİYORSUN...

O HİS KONTROL MAKİNESİNİ ELİNDEN ALMALIYIM...

BANDE VAR MI-SIN?

ONU ELİNDEN ALACAĞIM.

BİRİ BOŞTUM. ŞİMDİ TEKE-TEKİZ...

BEN DE BUNU BEKLİYORDUM APTAL ÖĞÜM-CEK...

WHULUMPH!

BENİM ÖZEL GÜÇLE BESLENEN ZIRHIM SENİN ÖRÜMCEK GÜ-CÜNÜ RAHAT YENER.

UNUTMA.. BİR EVRENİ ELE GEÇİREN BİRİYLE DANSEDİYORSUN

"OTOMATİK BİR GEZEGENİ BEN DEN BAŞKA KİM KÜÇÜLTEBİLİRDİ?"

"GEZEGEN İYİCE KÜÇÜLÜNCE ONU GEMİME GETİRDİM..."

"VE IŞILDAYAN KÜRENİN İÇİNE HAPSETTİM..."

ŞİMDİ GÜCÜMÜN DERECESİNİ ANLAYABİLİYOR MUSUN?

ŞİMDİ KARŞIMDA NE KADAR ÇARESİZ OLDUĞUNU FARKINDA MISIN?

HİKAYEN BİTİNCE CEVAP VERECEĞİM. BAĞI İLGİNÇ OLMAYA BAŞLADI..

"BU DUYDU-
ĞUN SON MI-
KÂTE OLACAK...

"BENİM ALDIĞIM DÜNYADAKİLERE BENİ BAŞKAN YAPMALARINI, YOKSA SONSUZA DEK MİKRO BOYDA KALACAKLARINI SÖYLEDİM...

"KABUL ETTİLER."

"AMA BÜYÜTME ŞUAMI KULLAN-MAYA KALKINCA...

"ENERJİ NOKSANLIĞINI FARKETTİM...

BÜYÜTMEK KÜÇÜLTMEKTEN FAZLA ENERJİ GEREKTİRİYOR-DU...

BU ENERJİYİ ANCAK OLAĞAN-ÜSTÜ BİR GÜÇLE SAĞLAYABİLİR-DİM...

YETERİNCE KU-VVETLİK. ARTIK SA-NA İHTİYACIM OL-MADIĞINA GÖRE.

DUR! BİR SO-RUM DAHA VAR...

GEBEZELİK LE KENDİNİ KURTARA-MAZSIN!

ONLARI BÜYÜLTEMİ-YORSAN...

...NİYE BEN-DİNİ KÜÇÜLT-MÜYORSUN?

CEVAP YOK HA?

EMİNİM HİÇ DÜŞÜN-MEMİŞ-SİNDİR.

DOĞRU... AMA AKLIMA GETİRDİĞİNE GÖRE, SENDEN KURTULUNCA...

YANİ BANA HİÇ BİR ÖDÜL YOK MU?

MM..O ELİNDE Kİ ALET DE NE?

EĞER DÜŞÜNDÜĞÜM ŞEY SE...

ÖYLEYDİ...

ŞİMDİ GEL BAKALIM MİNİK FİRE.

HEY! ÇIT BAŞIMDAN. KENDİ SİKLETİNDE BİRİNİ BULSANA...

AMA DEV RAKİBİ KENDİSİNİ YAKALAYAMADAN

BİRİ BANA GEMİDEN ATEŞ EDİYOR...

UZAYLILARDAN BİRİ. GÜLÜMSÜYOR!

-AMA- TABİİ TAHMİN ETMELİYDİM...

BANA YARDIM ETMEYE ÇALIŞIYORLAR... BANA BÜTÜME İĞİNİ SIKTILAR.

EVET SAYKO! ASA-GİDA HAVA-LAR NASIL?

!

NE KADAR BÜYÜRSEN BÜYÜ, BEN SEN-DEN DAHA FAZ-LA BÜYÜNE-BİLİRİM...

ALET BENİM, AKIL BENİM...

APTAL! BENİ KENDİ OYUNUMLA YENEMEZ-SİN...

GÜÇ BENİM!

PEKALÂ! TAMAM! ANLADIM!..

EYVAH! BENİ ATEŞ TOPUYLA YAKACAK!

DUR BİR DAKİKA. BU ATEŞ TOPU DEĞİL.... ONUN NE KADAR BÜYÜDÜĞÜNÜ UNUTMUŞUM...

ELİNDEKİ BİR YILDIZ...

ONDAN KAÇABİLDİĞİME GÖRE BEN DE EPEY BÜYÜK SAYILIRIM...

GEMİDEN YİNE SUV SIKIYORLAR...

CÜSSEMİZ O KADAR ÇABUK DEĞİŞİYOR Kİ - ÖLÜ KANBAMIMI KAYBETTİM...

İNSANIN BÖYLE DOSTLARI OLMASI NE GÜZEL...

HEY, SAYKO, SANIRIM YİNE AYNI SIKLETTEYİZ...

TERCİCİ - MİN NEDİR PARLAK GÖZLÜ. LAMBADA MI TANGO MU?

TERCİHİM SENİ BU KÜSTAHLIKLARIN İÇİN YOK ETMEK...

UNUTMA. HACİM KONTROL ALETİ BENİM ELİMDE...

DÜZELTİRİM DOSTUM...

SENİN ELİNDEYDİ...

BEYİNSİZ YARATIK! GÖRDÜN MÜ YAPTIĞINI...

İŞLERİ TERSİNE ÇEVİRDİN...

BU SEFER KÜÇÜLÜYORUM..

HAKLI... KÜÇÜLDÜ BİLE...

KONTROL MAKİNESİ OLMADAN...

..GERİYE DÖNÜŞ...

İMKÂNSIZ...

GİTTİ! ARTIK ONU NE DUYUYOR NE DE GÖRÜYORUM...

AMA BEN... BEN DEVAMLI BÜYÜYORUM...

MİKROSKOP, SANKİ İÇİNDE BİR ŞEY VARMIŞ GİBİ SALLANIYOR...

BİR BAKSAM PENA OLMUŞ-ÇAK...

BU ARADA, OSBORN'UN MANHATTAN'DAKİ LABORATUVARINDA, MİKRO-EVREN İLE BİZİM EVRENİMİZ ARASINDAKİ ZAMAN FARKI NEDENİYLE, ÖRÜMCEĞİN KAYBOLMASININ ÜZERİNDEN SADECE BİRKAÇ SAATE GEÇMİŞTİ...

TRONK

DÖNDÜM.

AMA NASIL ?

ŞEY.. O KÜÇÜK KÜRENİN İÇİNDE GİZLİ BİR ENERJİ VARDI. SAYKO-MEN'İN GEMİSİNDEN KAÇTIĞIMDA O BENİ NEREDEYSE ALEV SAÇAN BİR YILDIZLA KIZARTACAKTI..

ŞEY ŞEY KAÇIRMIŞIM GİBİME GELİYOR...

İYİ Kİ HATIRLATTIN. BENİM DE KAÇIRDIĞIM ŞEYLER VAR..

SONRA GÖRÜŞÜRÜZ DOSTUM...

ANLATACAKLARIN BU KADAR MI ?

MİKROSKOPTAN FIRLAYIP GİZLİ BİR ENERJİDEN VE ALEV SAÇAN BİR YILDIZDAN SÖZ ETTİ...

SONRA NORMAL BOYUNA ULAŞIP ÇIKIP GİTTİ...

TANRIM.. BUNLARI BİRİNE ANLATMAK İÇİN SABIRSIZLANIYORUM...

DAHA SONRA...

TAMAM HAYATIM...

MÜKEMMEL...

YANI YİNE NORMAL BOYUMDA MIYIM?

EVET.. KARŞINDA DA BEN DURUYORUM...

ONCA DEĞİŞİK DÜNYAYI GEZDİKTEN SONRA BURASI SANA ÇOK MONOTON GELECEK..

HAKLISIN YEŞİL GÖZLÜM...

O KADAR EĞLENDİKTEN SONRA BURADA VAKİT ÖLDÜRMEK ZOR OLACAK...

BAK NE DİYECEĞİM.

NE KAPLANIM.?

BİRAZ ZAMAN ÖLDÜRELİM Mİ?

SIZ ÖRÜMCEK-SEVER-LER'İN BU ROMANTİK GÖRÜNTÜLERDEN HOŞ-LANMADIĞINIZI BİLDİĞİ-MİZDEN SİZİ DAHA İLGİNÇ YERLERE GÖTÜRECEĞİZ.

ÇOK ŞANSLIYIZ. KÖTÜ ADAM YOK OLDU...

PEKİ AMA BİZ NE OLACA-ĞIZ?

NEREYE GİDECEĞİZ? KENDİ DÜNYA-MIZA DÖNEME-YECEK KADAR-KÜÇÜĞÜZ.

ÇOK DOĞRU SÖYLÜYOR-SUN...

BİR YER BUL-MALIYIZ. BİZE GÜVENCE SAĞLA-YACAK BİR YER...

ŞANSIMIZA ÇOK UZA-ĞA GİTMEK ZORUN-DA DEĞİLİZ...

NE DE-MEK İSTİ-YORSUN?

BAKIN! ESİR ALINAN EVREN...

SAYKO— MEN'İN KONT-ROLLERİNİ KUL-LANARAK, CÜS-SEMİZİ DEĞİŞ-TİRİP SONSUZA DEK ORADA YAŞA-YABİLİRİZ.

ÇÜNKÜ HACİM DE HAYATIN BİR BÖ-LÜMÜDÜR...

TÜM EVRENDEKİ EN ÖNEMLİ ŞEY: BARIŞ, ADALET VE...

-ÖZGÜRLÜK-TÜR...

BU MACERANIN SONU

EN UZUN YILAN

Arkeolojik kazılarda rastlanan bir zamanların canlılarına ait kalıntılarına ait kalıntılar, bilim adamlarının özel laboratuvarlardaki araştırmalarına konu oldukça, dünyadaki yaşamın gelişimini ayrıntılarıyla ortaya koyan ilginç sonuçlar elde edilmektedir. Bu bilim dalının adı Antropoloji'dir. ve bu dalda çalışan bilim adamlarına da Antropolog denir.

Antropolog'lar, Mısır'da dünyaca ünlü el Falyum bölgesi kazılarında ele geçen bel kemiği kalıntılarını değerlendirince, dünyanın en uzun yılanının Piton türünden olan ve 50 milyon yıl önce yaşayan 12 metre 80 santim uzunluğundaki Gigatophis Garstini yılanı olduğu ortaya çıkmıştır. Bu yılan, bugüne kadar başka araştırmalarla saptananlar arasında dünyanın en uzun yılanıdır.

Böylece, bugünkü yılanların da atalarının birer dev olduğu anlaşılmaktadır.

HAVLAYAN KUŞ

Amerika'nın Şili ülkesinde yaşayan Guid Guid kuşu öterken köpek havlamasına benzeyen bir ses çıkarır. Bıldırcın büyüklüğünde olan Guid Guid'lerin özellikleri kırmızı parlak göğüs tüyleri ve kırçal kanatları siyah gövdelerine pek güzel bir görünüm kazandırır. Sırf bu görünüm yüzünden, kimse bu kuşlara kıyamaz ve bu yüzden tencereye girmekten kurtulurlar.

"OBUR" BALIK

İngiltere'nin Godmanchester kenti yakınlarındaki bir gölde karaya vuran ölü bir turnabalığı, Dünya Rekorlar Kitabı'na "en obur balık" olarak geçecek. Bu turnabalığın ölüm nedeni, geçen yılın ilginç olayları arasında yer aldı. Çünkü 15 kiloluk bu balık, yarı ağırlığındaki bir sazan balığını başına kadar yutup da, geri kalanı boğazını ve galsamalarını tıkadığı için, kuşkusuz ki çaresizlik içinde çırpına çırpına can vermişti.

DÜNYANIN EN BÜYÜK AKVARYUMU

Amerika'da Chicago'daki John Shedd akvaryumu, yaklaşık 1 milyar 600 milyon litrelik hacmiyle, dünyanın en büyük akvaryumudur. Yedek su tanklarında her zaman için 4 milyon litrelik dinlendirilmiş ve havalandırılmış su bulunmaktadır. Bu dev akvaryumda 350 tür su hayvanından 10 bin örnek segilenir.

BALIK KAVAĞA ÇIKAR MI ?

Herhangibir soruna asla çözüm bulunamayacağını belirtmek için, Türkçe'de yaygın bir deyim vardır. "Bekle, bekle, balık kavağa çıktığı zaman görürsün" denir. Çünkü, balığın kavağa çıkması, kuşkusuz ki bir mucize olacaktır.

Güney Doğu Asya'daki göllerde ve büyük akarsularda yaşayan Anabas balıkları, bu mucizeyi doğal yaşantılarının birer parçası olarak sürdürürler. Çünkü, bu balıkların hem galsamaları, hem de akciğerleri vardır. Suda, gerekli oksijeni galsamalarıyla, karaya çıktıkları zaman da akciğerleriyle alırlar. Üstelik Anabasların bir başka özelliği de yükseğe kolayca sıçramaları yaklaşık 6 metreye kadar kolayca sıçrayabilmeleridir. Ayrıldıkları sulara kestirme yoldan dönebilmek için, bu özelliklerini kullanır, çok sık yapraklı dalları seçerek ağaçtan ağaca atlarlar.

Anabas, yaşadıkları yörenin dilinde "Sıçrayan, ya da sıçrayarak yol alan" anlamına gelir.

EN ESKİ CEP SAATİ

Bugünkü kol saatlerinden önce, insanlar, genelde yelek ceplerinde taşıdıkları cep saatlerini kullanırlardı. Ancak, cep saatlerinin yelek ceplerine girebilmesi, icadından çok sonra olanak buldu. Çünkü, ilk cep saatleri, ancak özel dikilen çok geniş ceplerde taşınabilirdi. İlk cep saati 1504'te, Almanya'nın Bayyera yöresinin Nürnberg kentinde, Peter Helsin isimli bir saatçi tarafından yapılmıştı. Bu saat bugün ABD'nin Philadelphia kentinde, Memorill Hall müzesinde bulunmaktadır ve kurulduğu zaman hala çalışabilmektedir. Cep saatlerini kolda taşınabilir hale getirmek için ilk çalışmaları da 1790'da, İsviçre'nin Cenevre kentinde yaşayan Jacques Drez ile kardeşi Leschet Drez başlattı. Ne var ki başarabildikleri ilk kol saatini bileği çok güçlü olan ve kolu kolay kolay yorulmayanlar kullanabilirdi. Çünkü bu saat yaklaşık yarım kilo geliyor, kola dört kayışla bağlanıyordu.

KADINLAR İÇİN ÖZEL BİR DİL

Hindistan'ın Botia yöresindeki kadınlar, yüzyıllardan beri aralarında özel bir dil konuşurlar. Bu dili erkekler asla anlayamaz. Çünkü kadınlar, bu dili, yetişme çağına gelen kızlarına büyük bir yemin ettirerek öğretirler. Bugüne kadar hiçbir erkek Botia Kadıncası'nı öğrenebilmeyi başaramamıştır.

Geçmişte Kalan Garip Bir Meslek: Dalkavukluk

Osmanlı İmparatorluğu'nda, 18'inci yüzyılın ortalarında başlayan Batı'lılaşma hareketlerine kadar, ötedenberi sürüp gelen garip meslekler arasında dalkavukluk da vardı. Bu meslek mensuplarının kendilerine özgü yönetmelikleri ve bu yönetmeliklerin uygulanmasından sorumlu olan kahyaları vardı. Ciddi tarifelerle çalışan dalkavuklar, kimi eğlendiriyorlarsa, bunun karşılıklarına göre para kazanırlardı.

Örneğin bir dalkavuğa tokat atmak 30 Para'ydi. Ellerini ve ayaklarını domuz topu denen bir biçimde bağlayarak yuvarlanmasını seyretmek 40 Para ücreti gerektirirdi. Bunlara benzer türlü davranışlar arasında kesin bir tarifeyle sıralanırken, en palalı ücret 600 Para olarak saptanmıştı. Bir dalkavuğu bostan kuyusuna sarkıtarak bir kez çevirmek 600 Para'ydı. Çevirme devam ettikçe, her tura göre bu ücret sürekli artardı.

Dalkavukla şakalaşırken, dalkavuğun sakatlanmasına ya da ölümüne neden olmanın yasal bir cezası yoktu. Ancak, kim böyle bir duruma neden olmuşsa, dalkavuğu mutlaka tedaviettirmek, ya da cenazesini kaldırmak zorundaydı. Bunu yapmayanlar hakkında cezai kovuşturma açılırdı.

DÜNYANIN EN BÜYÜK GÖLÜ

Dünyanın en büyük gölü, bir iç deniz özelliğindeki Hazar Denizi'dir. Sovyetler Birliği ile İran arasında yer alan bu dev gölün yüzölçümü 440 milyon kilometrekaredir. Bu alan İngiltere'nin yer aldığı adanın iki katına eşdeğerdir. Üzerinde, başka denizlerdeki gibi büyük gemiler çalışır. Yer yer petrol çıkarılan bölgeleri vardır. Ancak, en önemlisi, dünyanın en makbul havyarlarının bu gölde yaşayan balıklardan elde edilmesidir.

İLK TREN FACİASI

Uygarlık Tarihi, Trenle tanışınca, dünyada ulaşımın altın çağı başladı. Geçmişi 150 yıl öncesine uzanan trenin hızla gelişmesi, birgün bu konuda da insana özgü "İhmal"in acı faturasını ortaya koyacaktı. Nitekim ilk demiryolu faciası 1856'da, ABD'nin Philadelphia eyaletinde meydana geldi. Raydan çıkan trenin uçuruma yuvarlanmasıyla 311 yolcudanr 66'sı öldü. Geri kalanları kazayı türlü yaralarla atlatabildiler.

ÖFKELİ ADAM

BİZİ MAHNE-DİYORSUN, FARKINDA MISIN?
SENİNLE TANIŞMADAN ÖNCE NE KADAR MUTLUYDUM...
SENİ İKNA ETMEK İÇİN NE YAPABİLİRİZ?
SİGARA İÇMEM GEREK. SİGARA İSTİYORUM!
HERKES SAĞIN OLSUN...!
SAĞIN OLMAK MI? NASIL? BURADA KISILDIK KALDIK...

OYUMU DEĞİŞTİRMİ - YORUM...

BAKIN BAYAN WATSON PARKER. ELİNİZİ KALBİNİZE KOYUN! TAMAM MI?

KIZ ARKADAŞIN HOSTESTİR. ARA SIRA GELİR. YARIN YİNE GİDECEK.. ONUNLA BİRLİKTE OLMAK İSTİYORUM...

-SİZİN GİBİ BUDALA JÜRİ ÜYELERİYLE DE-GİL...

SAKİN OL TURNER! BÖYLE DAVRANMAMALISIN..

BIRAK DEVAM ETSİN.' ONU ÖLDÜ. DİRSE YERİNE BAŞKASINI VERİRLER...

KAPA ÇE-NENİ! YARDIMCI

ÖZÜR DİLERİM. KENDİMİ KAYBETTİM...

GÜNLERDİR BU İŞİN ÜZERİNDEYİZ. TAM ÇÖZÜME YAKLAŞMIŞKEN ŞİMDİ DAĞITMAMALIM...

ÇÖZÜME ULAŞMAKMIŞ. SONSUZA DEK BURADA KALACAĞIZ.. ONUN YÜZÜNDEN..

SİGARA İÇMEK İSTİYORUM!

İSTERSEN YENİDEN OLAMA YABILIM, STARR...

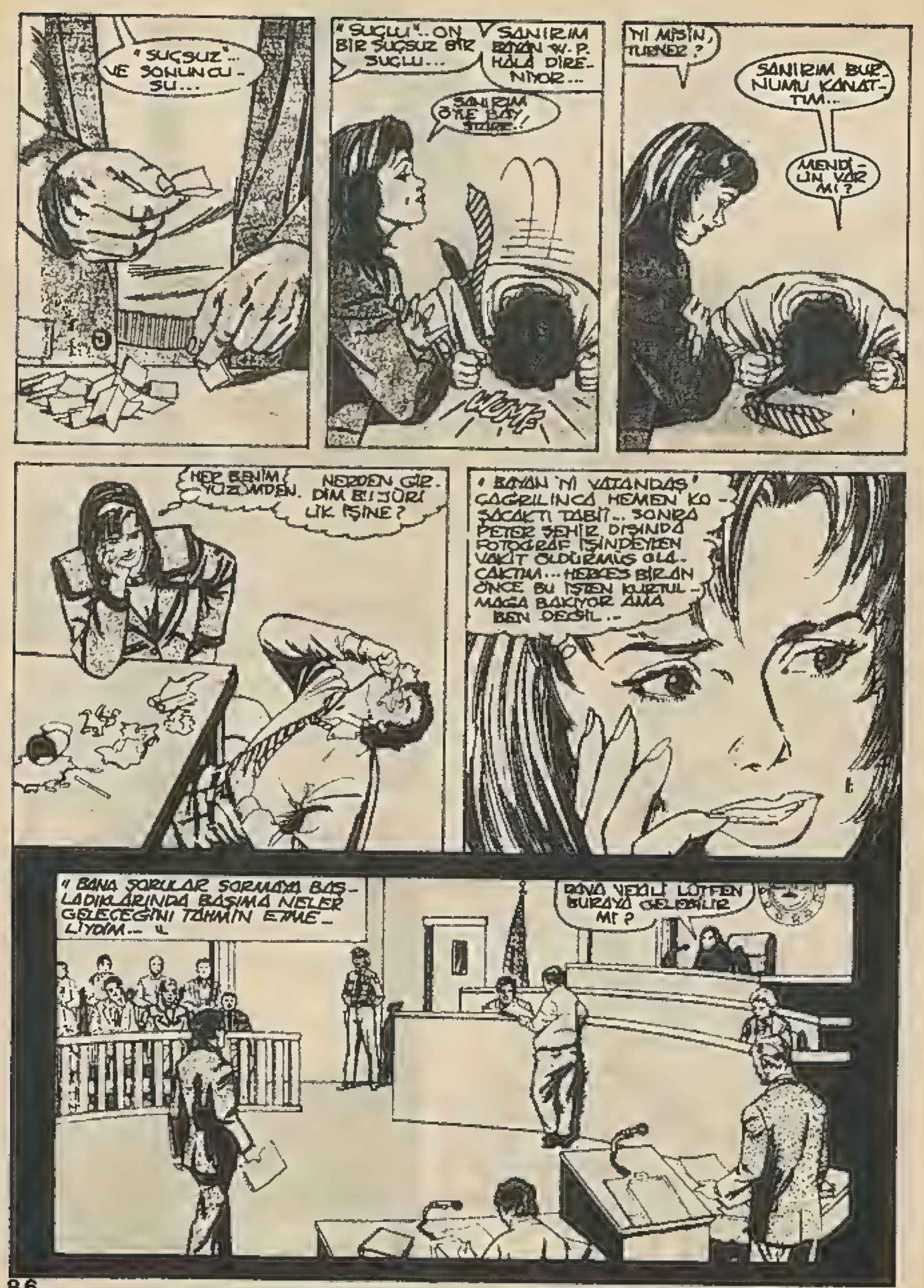
"SUÇSUZ"... VE SONUNCUSU...
"SUÇLU"... ON BİR SUÇSUZ BİR SUÇLU...
SANIRIM BAYAN W.P. HALA DİRENİYOR...
SANIRIM ÖYLE BAY STARE!
WUMP
'YI MİSİN, TURNER?
SANIRIM BURNUMU KANATTIM...
MENDİLİN VAR MI?
HER BENİM YÜZÜMDEN.
NERDEN GİRDİM BU JÜRİLİK İŞİNE?
"BAYAN 'YI VATANDAŞ' ÇAĞRILINCA HEMEN KOŞACAKTI TABİİ... SONRA PETER ŞEHİR DIŞINDA FOTOĞRAF İŞİNDEYKEN VAKİT ÖLDÜRMÜŞ OLACAKTIM... HERKES BİR AN ÖNCE BU İŞTEN KURTULMAĞA BAKIYOR AMA BEN DEĞİL...
"BANA SORULAR SORMAYA BAŞLADIKLARINDA BAŞIMA NELER GELECEĞİNİ TAHMİN ETMELİYDİM..."
DAVA VEKİLİ LÜTFEN BURAYA GELEBİLİR Mİ?

BEYLER. BU İŞİN BU KADAR UZAMASI BENİM DE HOŞUMA GİTMİYOR..

MESLEĞİMİN GERİ KALAN BÖLÜMÜNÜ MÜCEVHERCİ SOYDARAK GEÇİRMEK İSTEMEM...

BU İŞİ ARANIZDA HALLEDEMEDİNİZ Mİ?

DENEDİM EFENDİM.. SAVUNMA ANLAŞMAYA YANAŞMIYOR..

BAY VAN ROSPAH İŞİ OLDU BİTTİYE GETİRMEK İSTİYOR, EFENDİM. AMA MÜNEKKİLİMİN UZLAŞMAYA NİYETİ YOK...

BAY MOSLEY! BU İLK DAVANIZ DEĞİL Mİ?

EVET EFENDİM.

BU NEDENLE HEYECANLISINIZ.. ANLIYORUM. JÜRİ ÜYELERİNE SORU SORARKEN SİZE ÖLÇÜLÜ TOLERANS TANIDIM...

..AMA ARTIK YETER. JÜRİNİN KARARINI ALIN VE BU İŞİ BİTİRİN. ANLADINIZ MI?

EVET EFENDİM..

İYİ.. HEMEN BAŞLA!

BAYAN MARY JANE W. P.

EVET.

EVET..

EVLİ MİSİNİZ?

SANATÇI VE MODEL. SİZCE MAHKEMELER T.V.'DEKİLERE BENZİYOR MU?

OOO.. HAYIR. TV'DEKİ MAHKEMELER DAHA İYİ AYDINLATILIYOR.

BUNDA HAKLISINIZ İŞTE...

BAYAN W. P... KOCANIZIN MESLEĞİ FOTOĞRAFÇILIK MI?

ŞEY.. ASLINDA... DAHA DOĞRUSU...

EVET MI, HAYIR MI?

EVET...

BU ADAM PETER'I TANIMIYOR. KENDİ İÇİN BÜYÜK KAYIP...

BAYAN W-P.!..

ÖBÜRCÜK ADAM HAKKINDAKİ DÜŞÜNCELERİNİZ...

BİR ŞEYLER BİLİYOR DA YOKSA BENİ KANDIRMAYA MI ÇALIŞIYOR?

EĞER ÖBÜRCÜĞÜ ÖVERSEM BANA NEDENİNİ SORABİLİR.. BEN DE "ŞEY O BENİM KOCAM" DER = ŞEM HARİKA...

AMA HAKKINDA KÖTÜ DE KONUŞAMAM... PETER'E BUNU YAPAMAM..

GERÇEKTEN OLAN LA İLGİLİ HİÇBİR FİKRİM YOK...

NİTE CE - VABİNİZ BU KADAR GECİKTİ?

BAY ANUKAT!..

...OLAYI SAPTIRIYORSUNUZ.!

BU JURİ ÜYESİNE GÜVENEBİLİRİZ...

STARR! LÜTFEN BİR SİGARA - NE OLUR?

BAY SOUKUP JÜRİ BAŞKANI - YIM DİYE...

- RESMİ KURULUŞLARDAKİ SİGARA İÇMA YASAĞINI ÇİĞNEYEMEM. AYRICA WARREN'İN DUMANA KARŞI ALLERJİSİ VAR..

HAYDİ, WARREN! BİR TEK SİGARAYA SES ETMEZSİN SEN...

BİLMEM. AYAK - KABININ TEKİNİ DI - ŞARI ATSAM SEN NE YAPARSIN?

UZUN SAÇLARI VE GÜZEL BİR VÜCUDU VARDI... O GE - CERKEN TRAFİK DURURDU.

KIZ ARKADA - ŞIN MI?

HAYIR HİZMET - ÇİM... NE SANDIN YA?

BEYLER BEŞ DAKİKA İÇİN BAŞINIZI ÇEVİ - RİN DE ŞUNU BİR BENZETE - YİM..

SİGARA İSTİYO - RUM.

KAPA ÇENENİ YOKSA BEN KAPATACAĞIM.

BAKIN BAYAN. BİZİM LE AYNI OYU KULLA - NIP KARTOPU TEO - RİSİNE AYAK UY - DURMALISINIZ.

KARTOPU TEORİ - Sİ NEDİR?.

İKİ MİLYON SENE SONRA DÜNYA KAR - TOPU HALİNE GE - LECEK, ONUN İÇİN BOSNER GİTSİN!

BOSNE - REMEM BAY SMITH!

MAHKEME TUTANAKLARI - NA YENİDEN GÖZ ATMALI - YIZ..

BU NEYE YARAR ZAMAN KAYBINDAN BAŞKA?!

BAYAN, BU ODANIN DIŞINDA BİR HAYATIM VAR BENİM...

...N BU JÜRİ TEŞKİLİNİ REDDETMEMİ KABUL ETMEMESİ YÜZÜNDEN YETERİNCE SİNİRLİYDİM. ŞİMDİ KETTİE MÜŞTERİLERİMİ ÇALMAK İSTEYEN BİR JÜRİ ADAMI VAR.

REKLAMCILIK ZOR İŞ BAYAN... O ADAMIN SUÇSUZ OLDUĞUNU KANITLAYACAK YETERLİ DELİL BULUNDUĞUNU KABUL ETMEDİĞİNİZ İÇİN BÜYÜK BİR İŞ KAÇIRABİLİRİM..

EĞER O MAHKEME TUTANAKLARINI YENİDEN GÖZDEN GEÇİRİRSEK, ADAMIN AÇIĞINI YAKALAYABİLİRİZ...

ÜZGÜNÜM BAY VARDEMAN BOŞ VEREMEM.

SEN DE DOLU VER...

DEMEK TUTANAKLARI YENİDEN OKUYACAKSINIZ?..

TUTUKLAYAN MEMURUN İFADESİNİ ATLIYORUM.. ÇÜNKÜ BÜTÜN SÖYLEDİĞİ... BAY BILL TREDWAY'İ KUYUMCUNUN ÖNÜNDEKİ SOKAK LAMBASINA AĞ İLE ASILI BULDUĞU...

BU YETERLİ DEĞİL Mİ?

MANTIKLI BİR AÇIKLAMA SAYILIR...

EVET... TREDWAY'İN İFADESİ...

BAY TREDWAY, BUGÜN NASILSINIZ?..

HI... HIYIM...

BİRAZ SİNİRLİYİM.

SİNİRLENECEK BİR ŞEY YOK BAY TREDWAY. AYIN 16'SINDA KUYUMCUNUN ÖNÜNDEKİ LAMBAYA ASILI BULUNMANIZI NASIL AÇIKLIYORSUNUZ?..

EVET... TABİİ... ANLATAYIM...

"AKŞAM VAKTI EVİME DÖNÜYORDUM...

"BİRDEN KUYUMCU DÜKKÂNININ ALARMI ÇALMAYA BAŞLAYINCA ŞAŞIRDIM...

"VE BİRDEN KARŞIMA ÖRÜMCEK ADAM ÇIKTI... ETRAFINA BAKINDI..."

"- SONRA BENİ GÖRDÜ..."

ONU TEŞHİS EDEBİLECEK GÖRGÜ TANIĞIYDIM. BUNU BİLİYORDU...

MÜCEVHER TORBASINI VERİP DEDİ Kİ: "KİMSENİN ANLATTIKLARINA İNANMAMASINI SAĞLAYACAĞIM..." SONRA DA AĞLA AĞLAMAYA BAŞLADI...

"ORADA ASILI DURURKEN POLİSİN BİRİ BENİ GÖRDÜ..."

"ELBETTE Kİ BU ONUN İÇİN ŞAŞIRTICI BİR DURUMDU..."

BU SAÇMALIKLARA İNANIYOR MUSUNUZ?

BAYAN W-P, BEN MANTIKLI BİR ADAMIM. SİZ DE MANTIKLI DAVRANIRSANIZ BU HİKÂYENİN DOĞRULUĞUNA İNANIRSINIZ...

TABİİ YALAN! KUYUMCUNUN KAPISINI SONUNA KADAR AÇIK BULUYORLAR VE SOKAK GÖPLERİ ARASINDA DA BİR KOL DEMİRİ... TABİİ ÜZERİNDE TREDWAY'İN PARMAK İZİ YOK. ÖRÜMCEK ADAMIN ELİNDE ELDİVEN VAR AMA TREDWEY'DE DE VAR...

NE OLMUŞ YANİ SOĞUK BİR GECE DEĞİL...

AMA ÖRÜMCEK ADAM İSTEDİĞİ YERİ ELİYLE ÇEKİP AÇAR, KOL DEMİRİYLE DEĞİL...

BUNU BİLMİYORDUK. ONU HİÇ İŞBAŞINDA GÖRMEDİK...

HEM SONRA JÜRİ KARARINDA BUNU DİKKATE ALAMAYIZ. DEĞİL Mİ? NE DERLER BUNA? SÖYLENTİ...

BELKİ AMA...

BAK KIZIM... BU İŞİ BELKİ TREDWAY YAPMIŞTIR...

BELKİ DE YAPMAMIŞTIR. KIZ ARKADAŞIMLA OLMAK VARKEN BU ADİ HERİFİ HAPSE SOKMAMAK İÇİN SAVUŞMAMIZA BİR ANLAM VEREMİYORUM...

SEN DE BU İŞİ ZORLAŞTIRIYORSUN...

LÜTFEN BİZE BİR ŞANS TANI...

HAKİM, KARAR VERİRKEN HİÇ BİR ŞÜPHENİZ OLMASIN DEDİ. TREDWAY'İN HİKAYESİ YALAN OLABİLİR... AMA MANTIKSIZ DEĞİL...

ÖRÜMCEK ADAM BURADA OLUP TANIKLIK YAPMADIĞINA, BAŞKA TANIK DA OLMADIĞINA GÖRE ONU SERBEST BIRAKTIRMALIYIZ.

ONU DİNLE LÜTFEN...

HAYIR. SİZ DİNLEYİN... BU KONUDA SADECE BU ADAMI DİNLEMENİZ DOĞRU DEĞİL. SİZ ÖRÜMCEK ADAMI HİÇ TANIMIYORSUNUZ...

JONAH'DAN TREDWAY'A KADAR HERKES ONU YOK ETMEYE UĞRAŞIYOR. HALBUKİ O BAŞKALARINA YARDIM İÇİN HAYATINI TEHLİKEYE ATIYOR. HEM DE KARŞILIKSIZ...

FARKINDA DEĞİL MİSİNİZ?

ÖRÜMCEK ADAM İNSANLARIN İYİLİĞİNİ DÜŞÜNEN BİRİ... O DOĞRULUĞU TEMSİL EDİYOR..

ŞEHRİMİZ ÇÖKÜYOR. SUÇ, EROİN, EVSİZ İNSANLAR, RÜŞVET... DAHA NELER NELER...

ÖRÜMCEK ADAM GİBİLER BU ŞEHRİ BİRARADA TUTMA-YA ÇALIŞIYORLAR. EĞER ONU BU KADAR ÇABUK SUÇLUYORSAK...

EĞER ONUN GİBİ KENDİNİ BAŞKALARINA ADAMIŞ BİRİNE BU SUÇU HİÇ TEREDDÜT ETMEDEN YAKIŞTIRABİLİYORSAK....

...YAZIKLAR OLSUN BİZE... NE HALDEYİZ Kİ GÖRDÜĞÜMÜZ TİYATROLARI TANIYA-MIYORUZ...

ŞEHRİMİZ İÇİN ENDİŞE DUYUYORUM. EĞER ÖNCELİK VERDİKLERİMİZ SORUMSUZ YAŞAMSA; ÇOCUKLARIMIZ İÇİN ENDİŞE DUYUYORUM...

ARAMIZDAKİ KAHRAMANLARI GÖREMİYORUZ DEMEKTİR...

YE...

SON OY... "SUÇLU..."

ON BİR "SUÇSUZ" BİR "SUÇLU..."

BOŞUNA DİL DÖKTÜK..

WUMF

SESSION

JÜRİ BİR KARARA VARDI MI?

NE YAZIK Kİ HAYIR EFENDİM...

SANIRIM VARMAK DA MÜMKÜN DEĞİL...

NE? BU KADAR ZAMANDAN SONRA HALA KARARA VARAMIYOR MUSUNUZ?

OYBİRLİĞİ ELDE EDEMEDİNİZ Mİ?

EVET EFENDİM. BERAAT İÇİN BİR OY RED VAR...

BİRİ KARARINI KATİ OLARAK DEĞİŞTİRMİYOR...

EĞER TEKRAR KARAR İÇİN GEKİLMEMİZİ İSTERSENİZ GİDERİZ. AMA BU ZAMAN KAYBI OLUR. YAPILANLAR, RED CEVABI VEREN ÜYEYİ ETKİLEMEDİYSE NE FARK EDER...

HARİKA...

AVUKATLAR, YARIM SAAT İÇİNDE BU İŞİ HALLEDEMEZSENİZ, SIRADAKİ DAVAYA BAKACAĞIM.. JÜRİ GİDEBİLİR...

EĞER TEŞEKKÜR ETMEZSEM BAĞIŞLAYIN!

PETER! DÖNDÜN MÜ? BEN DE MESAİ VAR MI DİYE EVDEKİ TELEFONU ARIYORDUM...

EVET... EVET MAHKEME BİTTİ...

BAK PETER! ŞU ANDA ÇOK KÖTÜYÜM. BENİ ADLİYE KAPISINDAN ALIR MISIN?

SİZİN İÇİN EN İYİ YAPABİLECEĞİM ŞEY ŞU! ANUKAT MASRAFLARINI DÜŞERİZ.. EĞER HIRSIZLIĞI KABUL EDERSE MÜVEKKİLİN İÇİN İKİ YIL İSTERİM...

ÜÇÜ BİR HALDE BEŞ, HATTA ON YIL YİYEBİLİR...

SEN KİMİ KANDIRIYORSUN? HİÇBİR ŞEKİLDE ANLAŞMAYA YANAŞMIYORUZ. YA MÜVEKKİLİM SERBEST KALIR YA DA MAHKEMEDE GÖRÜŞÜRÜZ..

ONU DUYDUN! 11-1. BİR DAHA SEFERE KESİN BERAAT..

YERİNİZDE OLSAM BÜYÜK KONUŞMAZDIM BAY TREDWAY.. HİKAYENİZİ UYDURMA, BUNU BİLİYORUZ. EVET TANIK BULMAK İÇİN DAHA FAZLA GAYRET SARFETMELİYDİM. AMA UZUN ZAMANDIR BU İŞTE OLDUĞUM İÇİN PEK UMURSAMADIM. SENİN GİBİLER Mİ DEMİ BULANDIRIYOR. SUÇU KABUL ET! İKİ YIL YAT! YOKSA YEMİN EDERİM...

...BİR DAHA SEFER GÖRDÜĞÜMDE SENİ PİŞMAN EDERİM..

İKİMİZ DE BİLİYORUZ Kİ: BLÖF...

...YAPIYORSUN.

NE OLDU BUNA?

BİLMEM... BAY TREDWAY!

SUÇU KABUL EDİYORUM.

NE ?.. AVUKATINIZ OLARAK SİZİ TEMİN EDERİM Kİ...

KABUL EDİYORUM DEDİM. BENİ HAPSE ATIN. HEMEN... ORADA EMNİYETTE OLURUM..

M.J. HEMEN BURAYA KOŞTUM. NASIL OLDUĞUNU BİLİRSİN... NE OLDU ?

OOO - PETER ! ÇOK KORKUNÇTU - NASIL OLDUĞUNU BİLİRSİN... NE OLDU ?

NEE ?

M.J. NE OLDU ? SÖYLESENE...

ŞEY.. EMİN DEĞİLİM.. AMA SANIRIM ADALET YERİNİ BULDU...

NYPD

RIKER'S ISLA

EVE GİDELİM PETER...

PETER... BİR DAHA BİRİNİ SUÇ İŞLERKEN YAKALARSAN.. VE ETRAFTA KİMSE YOKSA..

...BİR AVU KATLA KONUŞ. TAMAM MI ?

BU MACERANIN SONU

posterli

Sindirella

MASALLI OYUNLU

BOYAMA KİTABI

Bütün satıcılarda bulabilirsiniz.
Çok beğeneceğinizi umuyoruz.

Nisan 1991